

Laporan Realisasi Impor INATRADE

User Manual

@copyright 2018

KEMENTERIAN
PERDAGANGAN
REPUBLIK INDONESIA

MINISTRY OF TRADE

Daftar Isi

PENDAHULUAN	1
Alamat Akses	1
LAPORAN REALISASI IMPOR	2
Laporan Realisasi Impor Melalui Hak Akses INATRADE	2
Sebelum menggunakan aplikasi, masing-masing pengguna harus terlebih dahulu melakukan registrasi untuk mendapatkan Hak Akses INATRADE.....	2
WEB FORM INPUT PENDAFTARAN REALISASI	5
Pedoman Penggunaan	6
TABEL KUMPULAN REALISASI IMPOR	10
Pedoman Penggunaan	10
[Edit]	0
[Hapus].....	0
[Kirim Data]	1
Fungsi Pencarian	1
Fungsi Pemilihan Jadwal Pelaporan Realisasi	2
MODUL UPLOADER	3
Pedoman Penggunaan	4
Tahap 1: Pilih dan Kirim File	4
Tahap 2: Konfirmasi Data	5

Pendahuluan

Aplikasi Laporan Realisasi Impor INATRADE merupakan aplikasi pengajuan laporan realisasi impor INATRADE milik Kementerian Perdagangan yang dapat dilakukan secara online melalui internet, sangat mudah, dan efisien.

Alamat Akses

Perusahaan/ importir/ pelaku usaha dapat melaporkan data realisasi impor secara manual (melalui *form entry*) ataupun *upload file excel* yang telah tersedia pada aplikasi INATRADE.

Aplikasi Laporan Realisasi Impor INATRADE dapat diakses melalui :

1. Hak Akses INATRADE.

melalui portal INATRADE : <http://inatrade.kemendag.go.id>.

Laporan Realisasi Impor

Bagian ini menjelaskan pedoman penggunaan Aplikasi Laporan Realisasi Impor INATRADE.

Laporan Realisasi Impor Melalui Hak Akses INATRADE

Sebelum menggunakan aplikasi, masing-masing pengguna harus terlebih dahulu melakukan registrasi untuk mendapatkan Hak Akses INATRADE.

Langkah-langkahnya sebagai berikut:

1. Buka alamat portal INATRADE, kemudian pilih menu Registrasi INATRADE.

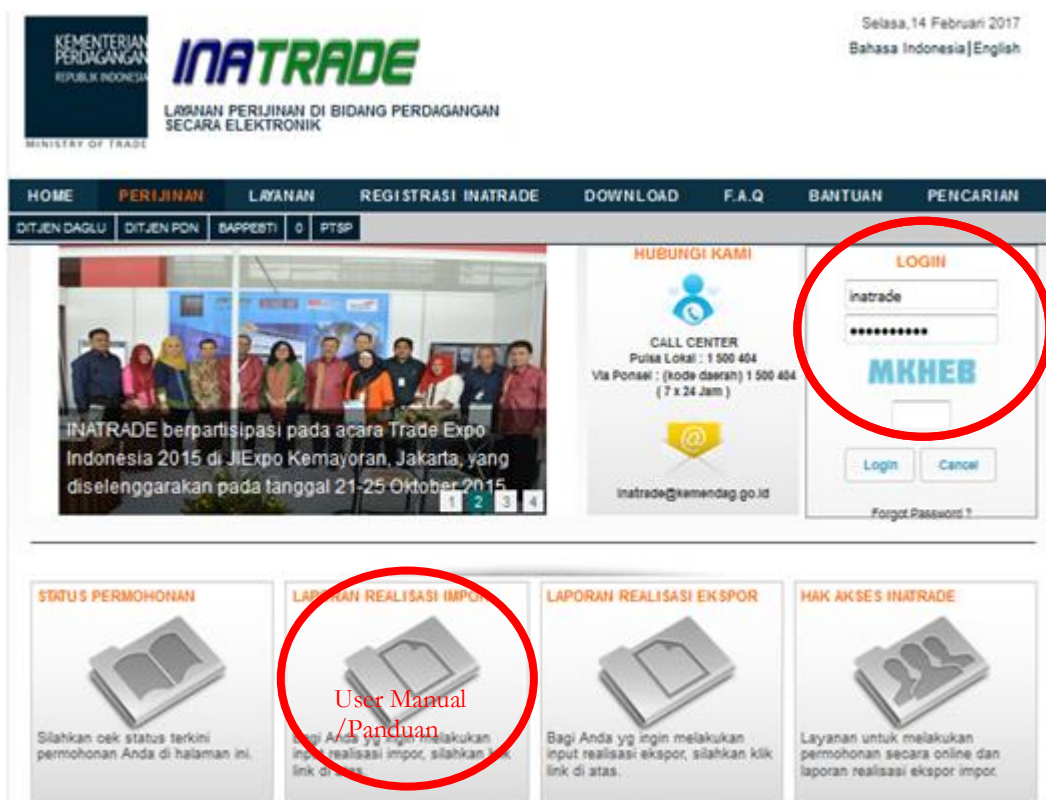

2. Setelah meakukan registrasi dan validasi dokumen legalitas Perusahaan, maka perusahaan akan diberikan Hak Akses INATRADE, berupa username dan password.
 - a. Masukkan [**Username**] dan [**Password**], serta **kode keamanan** untuk login hak akses Intrade.
 - b. Pilih menu [**Status**] akan tampil halaman status perijinan.
 - c. Pilih [**Tipe Perijinan**] dan [**Dokumen Perijinan**] dengan status [**Diambil Pemohon**].

HOME STATUS PERUNIAN MANAJEMEN LOGOUT

Home > Status

STATUS PERMOHONAN

Data Pencarian

No. Permohonan : / INATRADE / / Tgl. Permohonan :

No. Ijin : Tgl. Ijin :

Direktorat : UPP - PTSP

Dokumen : Persetujuan Impor (PI)

Dokumen Perijinan : Pilih Perijinan

Jenis Perijinan : Semua Jenis

Status : DIAMBIL PEMOHON

[Lihat Status](#) [Permohonan Baru](#)

Data Permohonan

No	Pengajuan	Dokumen	Perijinan	Status
1	Tanggal : 21-02-2017 01:51:39 Nama : ukp4 No. Daftar : 0000/INATRADE/02/2017 Cara Daftar : Online	Persetujuan Impor Layanan : PI Produk Hortikultura Jenis : BARU Cetak Perijinan	No. Ijin : - Tgl. Ijin : 20 Maret 2017 Tgl. Akhir : 19 Maret 2017 Status Perijinan : - Lihat Realisasi	DIAMBIL PEMOHON Log
2	Tanggal : 23-11-2016 02:42:24 Nama : ukp4 No. Daftar : 64277/INATRADE/11/2016 Cara Daftar : Online	Persetujuan Impor Layanan : PI TPT Jenis : BARU Cetak Perijinan	No. Ijin : 111111111 Tgl. Ijin : 17 Februari 2017 Tgl. Akhir : 17 Februari 2017 Status Perijinan : - Lihat Realisasi	DIAMBIL PEMOHON Log
3	Tanggal : 09-08-2016 11:15:00 Nama : ukp4 No. Daftar : 54130/INATRADE/08/2016 Cara Daftar : Online	Persetujuan Impor Layanan : PI TPT Jenis : BARU	No. Ijin : 04.PI-87.16.0678 Tgl. Ijin : 1 Januari 2016 Tgl. Akhir : 31 Desember 2017 Status Perijinan : Berlaku Lihat Realisasi	DIAMBIL PEMOHON Log

- d. Klik [Lihat Realisasi](#), akan muncul halaman untuk laporan realisasi impor.

WEB FORM LAPORAN REALISASI

Nama Perusahaan : PT YAKALI SITU BAHAGIA
Alamat Perusahaan : JAKARTA UTARA 1234
Jenis Perijinan : PI GARAM INDUSTRI
Nomor Perijinan : 04.PI-23.17.0034
Tanggal Perijinan : 14 MARET 2016

Tampilkan Form Input

Upload PIB

No PIB : No file selected.

Upload AWB/BL

No AWB/BL : No file selected.



Upload Kartu Kendali

Bulan Berdasarkan PIB :

Tahun Berdasarkan PIB :

Kartu Kendali : No file selected.

LAPORAN REALISASI IMPOR
 PERUSAHAAN PEMILIK PI GARAM INDUSTRI
 BULAN : MEI 2018 [\[Ubah\]](#)

 [Kirim Data Nihil Bulan Mei](#)  [Export Data](#)  [Bukti Pengiriman](#)

No.	Deskripsi Barang	Pos Tarif/HS 10 digit	Volume	Nilai	Negara	Pelabuhan	Harga Satuan	L/S		PIB		Edit
								No.	Tgl.	No.	Tgl.	
Belum terdapat data												

Web Form Input Pendaftaran Realisasi

Web Form Input Pendaftaran Realisasi digunakan untuk memasukkan data pendaftaran realisasi oleh perusahaan.

Berikut tampilan *Web Form Input Pendaftaran Realisasi*:

[Lihat Perijinan Lain](#)

Form Input

Nomor PIB : Tgl. ...

Pos Tarif/HS 10 Digit : ▼

Uraian HS : Sekrup, baut, mur, sekrup rel, kait sekrup, paku keling, pasak, pasak kunci, cincin pipih (termasuk cincin pipih pegas) dan barang semacam itu, dari besi atau baja. --Barang tidak berulir : --Pasak dan pasak kunci : ---Lain-lain

Deskripsi Barang :

Volume : Satuan ... Piece

Nilai : Kurs ... US Dollar

Harga Satuan :



Negara Asal : ... Amerika Serikat

Pelabuhan Tujuan : ... Tanjung Priok

Nomor LS : Tgl. ...

atau

Download File

-  [Petunjuk Upload File](#)
-  [Contoh Format Realisasi](#)
-  [Tabel Kode Referensi](#)

Pedoman Penggunaan

Langkah-langkah untuk menggunakan *Web Form Inpur Pendaftaran Rea*

1. Klik tombol tampilan form input

[Tutup Form Input](#) [Tampilkan Form Pengeluaran](#)

Form Input

Nomor PIB	:	<input type="text"/> Contoh	Tgl.	<input type="text"/>	...
Pos Tarif/HS	:	-- Pilih HS --			
Uraian HS	:	Pilih HS diatas			
Deskripsi Barang	:	<input type="text"/>			
Volume	:	<input type="text"/>	Satuan	<input type="text"/>	...
Nilai	:	<input type="text"/>	Mata Uang	<input type="text"/>	...
		(Pemisah desimal gunakan tanda koma (,))			
Harga Satuan	:	<input type="text"/>			
Negara Asal	:	<input type="text"/>	...		
Kawasan Berikat	:	<input type="checkbox"/> (Beri tanda bila kawasan berikat)			
Pelabuhan Bongkar	:	<input type="text"/>	...		
Nomor Establishment	:	<input type="text"/>	Tgl.	<input type="text"/>	...
		Tambah Reset			
		atau			
		Upload File			
Download File		Contoh Format Realisasi			
		Tabel Kode Referensi			

2. Masukkan nomor **Pemberitahuan Impor Barang (PIB)** beserta **Tanggal** sebagai tanda telah terjadi transaksi impor di kepabeanan. Aplikasi telah menyediakan *date picker* sebagai alat bantu untuk memilih tanggal yang tepat. Berikut tampilan *date picker*:

01-02-2009 ...

Februari, 2009							
«		Hari ini			»		
Ke	Sen	Sel	Rab	Kam	Jum	Sab	Min
5							1
6	2	3	4	5	6	7	8
7	9	10	11	12	13	14	15
8	16	17	18	19	20	21	22
9	23	24	25	26	27	28	

Pilih Tanggal

3. Masukkan **Kode Pos Tarif/HS 10 digit** terhadap barang impor/komoditi yang didaftarkan pada saat dilakukan PIB. Kode HS yang disediakan adalah kode yang sesuai dengan jenis perijinan yang dipilih pada saat tampilan awal *Web Form Pendaftaran Realisasi Impor*.
4. Masukkan data **Deskripsi Barang** (*good description*) yaitu keterangan terhadap detail barang yang akan diimpor sesuai pendaftaran komoditi ini.
5. Masukkan **Volume** (jumlah barang) yang diimpor dan **Satuannya** sesuai pendaftaran komoditi ini. Aplikasi telah menyediakan *Form Referensi Satuan* sebagai alat bantu untuk memilih satuan yang tepat. Berikut tampilan *Form Referensi Satuan*:

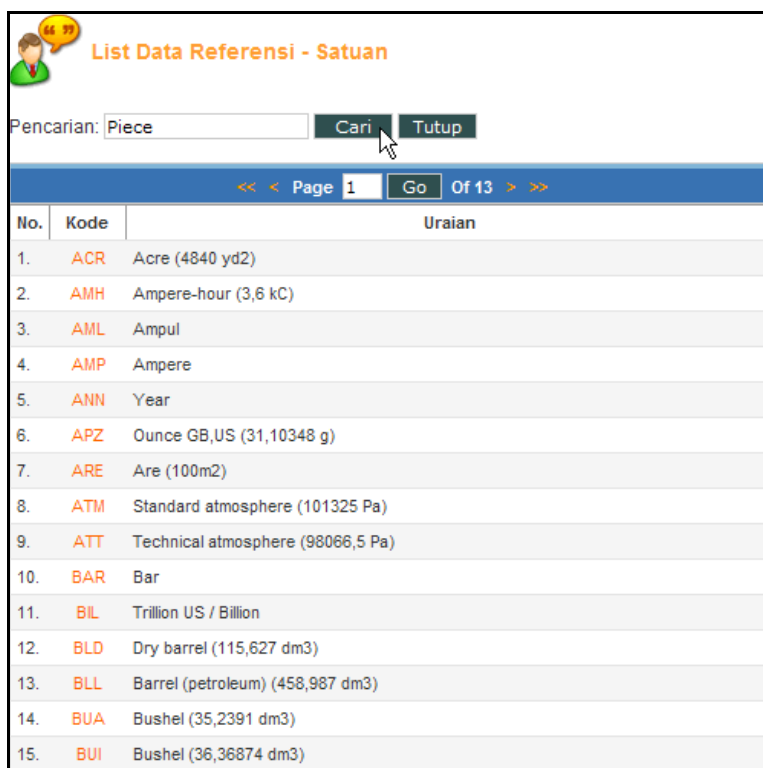

List Data Referensi - Satuan

Pencarian:

<< < Page 1 Go Of 13 > >>

No.	Kode	Uraian
1.	ACR	Acre (4840 yd2)
2.	AMH	Ampere-hour (3,6 kC)
3.	AML	Ampul
4.	AMP	Ampere
5.	ANN	Year
6.	APZ	Ounce GB,US (31,10348 g)
7.	ARE	Are (100m2)
8.	ATM	Standard atmosphere (101325 Pa)
9.	ATT	Technical atmosphere (98066,5 Pa)
10.	BAR	Bar
11.	BIL	Trillion US / Billion
12.	BLD	Dry barrel (115,627 dm3)
13.	BLL	Barrel (petroleum) (458,987 dm3)
14.	BUA	Bushel (35,2391 dm3)
15.	BUI	Bushel (36,36874 dm3)

6. Masukkan **Nilai** (harga) dari keseluruhan barang/komoditi yang diimpor dalam satuan **Kurs US Dollar (USD)**.
7. Isi **Harga Satuan** dari barang/komoditi yang diimpor dalam satuan US Dollar (USD).
8. Masukkan data **Negara Asal Barang**. Aplikasi telah menyediakan *Form Referensi Negara* sebagai alat bantu untuk memilih negara yang tepat. Berikut tampilan *Form Referensi Negara*:

 **List Data Referensi - Negara Asal**

Pencarian:

<< < Page 1 Go Of 16 > >>

No.	Kode	Uraian
1.	AD	Andorra
2.	AE	Arab Saudi
3.	AF	Afghanistan
4.	AG	Antigua And Barbuda
5.	AI	Anguilla
6.	AL	Albania
7.	AM	Armenia
8.	AN	Netherlands Antilles
9.	AO	Angola
10.	AQ	Antarctica
11.	AR	Argentina
12.	AS	American Samoa
13.	AT	Austria
14.	AU	Australia
15.	AW	Aruba

9. Masukkan data **Pelabuhan Tujuan** (Pelabuhan Bongkar). Pelabuhan bongkar adalah lokasi pelabuhan tempat dibongkarnya barang impor. Aplikasi telah menyediakan *Form Referensi Pelabuhan* sebagai alat bantu untuk memilih pelabuhan yang tepat.

Berikut tampilan *Form Referensi Pelabuhan*:

 **List Data Referensi - Pelabuhan Tujuan**

Pencarian:

<< < Page 1 Go Of 3 > >>

No.	Kode	Uraian
1.	DKTJ	Kuala Tanjung
2.	DTAN	Tanjung Uban
3.	DTBA	Tanjung Bara, KI
4.	DTBK	Tanjung Balai Karimun
5.	DTBR	Tanjung Beringin
6.	DTBT	Tanjung Batu
7.	DTES	Tanjung Emas
8.	DTGK	Tanjung Kedabu
9.	DTJA	Tanjung Aru
10.	DTJB	Tanjung Balai Asahan
11.	DTJS	Tanjung Selor
12.	DTKG	Tanjung Karang / Branti (u)
13.	DTLL	Tanjung Lumba-lumba
14.	DTLN	Tanjung Leneng
15.	DTMD	Tanjung Medang

10. Masukkan **Nomor dan Tanggal Laporan Surveyor (LS) Impor** yang digunakan pada saat melakukan proses PIB.
11. Tekan tombol “**Tambah**” untuk mendaftarkan data realisasi impor yang telah dimasukkan ke dalam *Tabel Kumpulan Realisasi Impor*.

Catatan:

Apabila ingin membuat laporan untuk jenis perijinan lainnya sesuai yang dimiliki, maka pelaku usaha dapat menekan tombol “**Lihat Perijinan Lain**”.

12. Tekan tombol “**Tampilkan form pengeluaran**” untuk mengisi data setiap pengeluaran barang pada saat distribusi barang terkait laporan distribusi, dengan memilih jenis komoditi, tanggal pengeluaran, serta jumlahnya.

[Tampilkan Form Input](#) [Tutup Form Pengeluaran](#)

Form Pengeluaran

Jenis

Tgl. Pengeluaran

Jumlah (Kg)

No.	Jenis	Tanggal Pengeluaran	Jumlah (Kg)
Belum terdapat data			

Tabel Kumpulan Realisasi Impor

Tabel Kumpulan Realisasi Impor berisi kumpulan data realisasi impor yang telah di-entry oleh pelaku usaha.

Berikut tampilan *Tabel Kumpulan Realisasi Impor*:

<< < Page 1 Go Of 1 >>													
<input type="checkbox"/>	No.	Deskripsi Barang	Pos Tarif/HS 10 digit	Volume	Nilai	Negara Asal	Pelabuhan Bongkar	Harga Satuan	L/S		PIB		Edit
									No.	Tgl.	No.	Tgl.	
<input type="checkbox"/>	1.	Garam	2501.00.10.00	1 TNE	10.000 IDR	China	Tanjung Priok	10.000 IDR	LS-00001	13-03-2018	123456	13-03-2018	[Edit]
<< < Page 1 Go Of 1 >>													

Pedoman Penggunaan

Data yang telah diisi pada *Web Form Input Realisasi* akan disimpan ke dalam *Tabel Kumpulan Realisasi Impor* dengan status **"Edit"**. Jika data realisasi masih memiliki status **"Edit"**, pelaku usaha masih dapat melakukan perubahan/*edit* atau menghapus data realisasi tersebut. Apabila pelaku usaha telah yakin terhadap semua data realisasi impor yang telah diisi, pelaku usaha dapat menekan tombol **"Kirim Data"** untuk mengirim data tersebut ke petugas Kemendag, sehingga status laporan realisasi berubah menjadi **"Telah Terkirim"**. Status **"Telah Terkirim"** menandakan bahwa pelaku usaha sudah tidak dapat lagi merubah atau menghapus data. Petugas Kemendag hanya dapat melihat data realisasi yang memiliki status **"Telah Terkirim"**.

[Edit]

Langkah-langkah untuk melakukan proses [Edit] sebagai berikut:

1. Pilih *row*/baris data realisasi yang akan dirubah, kemudian tekan [Edit]. Aplikasi akan menampilkan *Form Edit Data Realisasi* sebagai berikut:

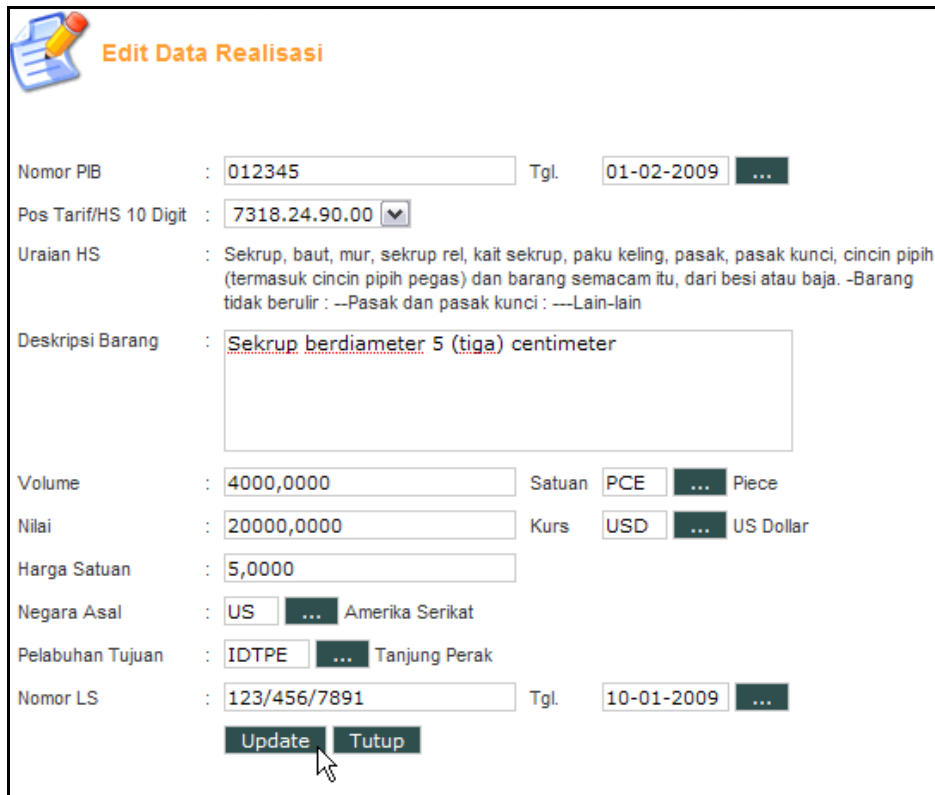

Edit Data Realisasi

Nomor PIB : 012345 Tgl. 01-02-2009 ...

Pos Tarif/HS 10 Digit : 7318.24.90.00

Uraian HS : Sekrup, baut, mur, sekrup rel, kait sekrup, paku keling, pasak, pasak kunci, cincin pipih (termasuk cincin pipih pegas) dan barang semacam itu, dari besi atau baja. -Barang tidak berulir : --Pasak dan pasak kunci : ---Lain-lain

Deskripsi Barang : Sekrup berdiameter 5 (tiga) centimeter

Volume : 4000,0000 Satuan PCE ... Piece

Nilai : 20000,0000 Kurs USD ... US Dollar

Harga Satuan : 5,0000

Negara Asal : US ... Amerika Serikat

Pelabuhan Tujuan : IDTPE ... Tanjung Perak

Nomor LS : 123/456/7891 Tgl. 10-01-2009 ...

Update Tutup

2. Lakukan perubahan data sesuai keinginan/kebutuhan (*lihat petunjuk Web Form Input Realisasi*).
3. Tekan tombol “Update” jika telah selesai merubah data.

[Hapus]

Langkah-langkah untuk melakukan proses [Hapus] sebagai berikut:

1. Pilih *row*/baris data realisasi yang akan dihapus, kemudian tekan [Hapus]. Aplikasi akan menampilkan *Window Konfirmasi untuk Menghapus Data* sebagai berikut:

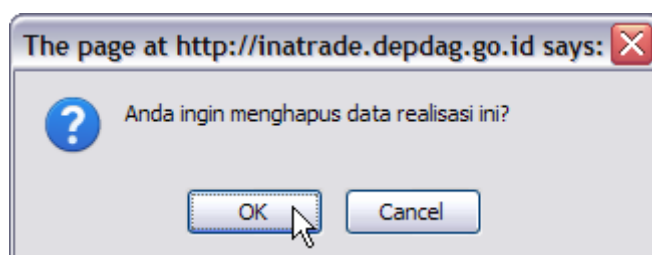

2. Tekan “OK” untuk menghapus data.
3. Tekan “Cancel” untuk membatalkan penghapusan.

[Kirim Data]

Langkah-langkah untuk melakukan proses **[Kirim Data]** sebagai berikut:

1. Tekan tombol **"Kirim Data"** apabila anda ingin mengirimkan seluruh data yang ada di *Tabel Kumpulan Realisasi Impor* kepada petugas Kemendag. Aplikasi akan menampilkan *Window Konfirmasi untuk Mengirim Data* sebagai berikut:

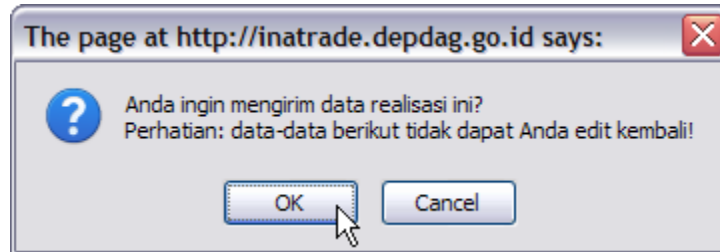

2. Tekan **"OK"** untuk mengirim data.
3. Tekan **"Cancel"** untuk membatalkan pengiriman.

Fungsi Pencarian

Fungsi pencarian digunakan untuk melakukan pencarian terhadap data yang berada pada *Tabel Kumpulan Realisasi Impor*.

Berikut tampilan *Form Fungsi Pencarian*:

LAPORAN REALISASI IMPOR
PERUSAHAAN PEMILIK PI GARAM INDUSTRI
BULAN : MARET 2018 [\[Ubah\]](#)

Pencarian

Tanggal PIB: s/d Maret 2018

Deskripsi Barang:

No. HS:

Negara Asal: ... Pelabuhan Bongkar: ...

Satuan: ... Kurs: ...

Status:

Keterangan:

Untuk menggunakan *Form Fungsi Pencarian*, lakukan pengisian informasi yang ingin dicari, kemudian tekan tombol **"Cari"**.

Fungsi Pemilihan Jadwal Pelaporan Realisasi

Fungsi pemilihan jadwal pelaporan realisasi digunakan untuk melihat data realisasi impor yang dimiliki berdasarkan bulan dan tahun yang dipilih agar dapat ditampilkan pada *Tabel Kumpulan Realisasi Impor*.

Berikut tampilan *Form Fungsi Pemilihan Jadwal Pelaporan Realisasi*:

Silahkan memilih bulan dan tahun berikut

MARET ▼ 2018 ▼

Lihat Tutup

Tampilan yang menandakan bahwa pelaku usaha telah memilih laporan realisasi atas bulan dan tahun tertentu adalah seperti berikut:

LAPORAN REALISASI IMPOR
PERUSAHAAN PEMILIK PI GARAM INDUSTRI
BULAN : MARET 2018 [\[Ubah\]](#)

Modul Uploader

Fasilitas *Modul Uploader* berguna bagi perusahaan yang memiliki transaksi impor dalam jumlah yang besar, sehingga data yang dapat di-*upload* oleh perusahaan adalah berupa *mass data* (data dalam jumlah yang banyak).

Tekan tombol "**Upload**" apabila ingin menggunakan fasilitas *upload* data menggunakan file dalam format excel yang standar (*silahkan download dari web form INATRADE*).

Pelaku usaha diharapkan melakukan *download* terlebih dahulu *Template Excel Realisasi Impor* yang terdapat pada link yang telah disediakan pada *Web Form Input Realisasi*.

Berikut tampilan *Template Excel Realisasi Impor*:

LAPORAN REALISASI IMPOR													
No.	Uraian Barang	Pos Tarif/HS 10 digit	Volume	Satuan	Nilai	Harga Satuan	Kurs	Negara Asal	Pelabuhan Tujuan	L/S		PIB	
										No.	Tgl.	No.	Tgl.
1	Uraian ke-1	7208.27.00.00	9.670,0000	TNE	231.194,0000	2,330,000	USD	US	IDCGK	39849	6/7/2009	60674	6/7/2009
2	Uraian ke-2	7208.38.00.00	9.527,0000	TNE	329.140,0000	3,290,000	AUD	US	IDBLW	60213	6/24/2009	35993	6/24/2009
3	Uraian ke-3	7208.40.00.00	8.779,0000	NIU	104.327,0000	1,550,000	GBP	AU	IDTPK	29028	6/6/2009	66288	6/6/2009

Pelaku usaha kemudian mengisi data dengan mengikuti kaedah standar kode yang telah ditentukan. Standar kode bisa diperoleh melalui link *Tabel Referensi* yang berisikan **Kode Satuan**, **Kode Kurs**, **Kode Negara** dan **Kode Pelabuhan**.

Berikut tampilan *Tabel Referensi*:

	A	B
1	Kode Negara	Urai Negara
2	AD	Andorra
3	AE	Arab Saudi
4	AF	Afghanistan
5	AG	Antigua And Barbuda
6	AI	Anguilla
7	AL	Albania
8	AM	Armenia
9	AN	Netherlands Antilles
10	AO	Angola
11	AQ	Antarctica
12	AR	Argentina
13	AS	American Samoa
14	AT	Austria
15	AU	Australia
16	AW	Aruba
17	AZ	Azerbaijan
18	BA	Bosnia And Herzegovina
19	BB	Barbados
20	BD	Bangladesh

Pedoman Penggunaan

Langkah-langkah untuk menggunakan *Modul Uploader* sebagai berikut:

Tahap 1: Pilih dan Kirim File

1. Pilih/browse file excel yang akan dikirim dan telah berisi data realisasi impor yang telah anda siapkan.
2. Tekan tombol **"Upload File"** untuk mulai melakukan *upload*.

Berikut tampilan *Form Upload Data Realisasi*:

Catatan:

- Modul *Uploader* membatasi jumlah *size/file excel* yang akan di-*upload* ke portal INATRADE (maksimum 300KB atau 1000 row).
- Data yang di-*upload* belum dapat dilihat secara langsung oleh petugas Kemendag. Pelaku usaha harus melalui proses "**upload**", kemudian proses "**simpan**", dan terakhir proses "**kirim**" ke petugas Kemendag.

Berikut tampilan *form* untuk memilih *file* yang akan di-*upload*:

Pilih File Upload

Silahkan memilih file realisasi:

Keterangan: *Harap file ditutup terlebih dahulu*

Maaf, file yang diupload harus file excel dan besar file tidak melebihi 300 KB.

Tahap 2: Konfirmasi Data

Form Konfirmasi Data akan menyediakan *Form Option* (pilihan) *advance* untuk menyesuaikan format standar yang terdapat dalam data excel anda, seperti **Pemisah Ribuan**, **Pemisah Desimal**, **Pemisah Tanggal** dan **Urutan/Format Tanggal**.

Berikut tampilan *Form Option*:

Option

Pemisah Ribuan Pemisah Desimal

Pemisah Tanggal Urutan Tanggal Bulan Tahun

Tanggal
Bulan
Tahun

Apabila terdapat data yang tidak sesuai dengan kode standar yang telah ditentukan, maka muncul *cell* warna merah yang menandakan bahwa elemen data pada *cell* tersebut tidak valid. Tombol "**Kirim Data**" tidak akan berfungsi apabila terjadi kasus seperti ini.

Cara untuk memperbaikinya adalah dengan menekan tombol "**Batal**" dan memulai lagi *upload* dari awal lagi file excel yang sudah direvisi.

Apabila tidak ada data yang salah, tekan tombol "**Simpan Data**" untuk mulai menyimpan data ke dalam database INATRADE.

Berikut tampilan *Form Konfirmasi Data*:

No.	Deskripsi Barang	Nomor HS	Volume	Satuan	Nilai Barang	Harga Satuan	Kurs	Negara Muat	Pelabuhan Bongkar	No. L S	Tgl. L S	No. PIB	Tgl. PIB
1	Uraian ke-1	7208.27.00.00	9.670,0000	MT	231.194,0000	2330000	USD	US	IDCGK	39849	06/06/2009	60674	06/06/2009
2	Uraian ke-2	7208.38.00.00	9.527,0000	TNE	329.140,0000	3290000	AUD	USA	IDBLW	60213	23/06/2009	35993	23/06/2009
3	Uraian ke-3	7208.40.00.00	8.779,0000	NIU	104.327,0000	1550000	GBP	AU	IDTPK	29028	05/06/2009	66288	05/06/2009
4	Uraian ke-4	7208.10.00.00	6.929,0000	TNE	374.061,0000	1100000	SGD	SG	IDBKH	68287	03/06/2009	90738	03/06/2009
5	Uraian ke-5	7208.26.00.00	4.388,0000	TNE	409.082,0000	840000	AUD	AU	IDTPP	60921	25/06/2009	56961	25/06/2009
6	Uraian ke-6	7208.26.00.00	9.950,0000	KGM	261.071,0000	3210000	SGD	SG	IDTPF	78296	24/06/2009	78510	24/06/2009

Peringatan konfirmasi akan tampil sebelum proses penyimpanan data:

